



RELATÓRIO ANUAL
2015

SUMÁRIO

CARTA DE APRESENTAÇÃO	3
A TABÔA	4
Como tudo começou	4
Serra Grande, Uruçuca - BA. Por que estamos aqui?	5
Nossa Missão, Visão e Valores	6
Governança	8
TABÔA EM NÚMEROS	12
LINHA DO TEMPO	14
EIXO – FORTALECIMENTO ECONÔMICO	16
Crédito	16
Formalização de Empreendedores	20
EIXO – FORTALECIMENTO COMUNITÁRIO	22
1ª. Chamada de Projetos Comunitários 2015	22
CURSOS E ASSESSORIAS	32
COMUNICAÇÃO INSTITUCIONAL	38
INFORMAÇÕES FINANCEIRAS	40
CARTA DA EQUIPE EXECUTIVA	41
EQUIPE E INFORMAÇÕES GERAIS	42

CARTA DE APRESENTAÇÃO

O sonho de termos na região uma entidade dedicada ao desenvolvimento de instituições, comunidades e empreendimentos tornou-se realidade. A Tabôa, em 2015, iniciou uma caminhada com a sociedade na busca de um desenvolvimento econômico e social com sustentabilidade ambiental e baseado na confiança, simplicidade e transparência de suas ações e decisões, considerando a inclusão e valorização de pessoas e ideias, de tal modo que possam expressar seu potencial e sua cultura.

Portanto, esse é o momento de, primeiramente, agradecer! Agradecer à comunidade de Serra Grande, local escolhido para o nascimento da Tabôa, pela confiança e acolhimento nesses primeiros passos da organização. Agradecer pelo respeito, pela paciência e compreensão dos aprendizados que são próprios de todo começo de jornada. Este apoio, manifestado tanto por elogios como por críticas construtivas, foi essencial para o nosso fortalecimento e amadurecimento.

Agradecemos também aos nossos parceiros, sem os quais nada disso seria possível, em especial à toda equipe do Sebrae (Ilhéus), Instituto Federal Baiano (IFBA, Uruçuca) e o apoio da Aliança Empreendedora e do Instituto EcoSocial.

Agradecemos aos nossos sócios e conselheiros, que, por meio da sua dedicação de tempo e energia, nutriram com carinho nossos passos.

Agradecemos aos nossos investidores, que acreditaram nesse sonho e nos confiaram, com autonomia, a missão de torná-lo realidade.

Ao encerrarmos o ano de 2015, podemos olhar para trás e constatar que foram muitas realizações. Plantamos sementes de “essências da Mata Atlântica” nessa terra fértil e repleta de oportunidades e esperamos poder continuar cuidando para que tragam muitos frutos para compartilhar com nossos descendentes no futuro.

Este trecho de uma canção de dois músicos e poetas brasileiros representa muito do nosso espírito nesta missão que nos foi cabida.

*“Não se alcança sozinho, remando contra a maré
Só completo o carinho se o outro também quiser
E por trás da canção, o que há
São vidas em movimento, é aço e paz
é muito mais, é ter e dar
é muito mais”
(Milton Nascimento
e Cesar Camargo Mariano)*



Jose Adolfo Almeida Neto
Presidente



Marcel dos Santos
Vice-presidente

A TABÔA

Como tudo começou...

Essa história inicia em uma discussão do Plano de Referência Urbanístico e Ambiental (PRUA), na qual surgiu a ideia de Serra Grande ter uma agência de desenvolvimento, tanto no que se refere a questões urbanas como econômicas. A ideia foi apoiada pelo poder público, lideranças comunitárias e tantos outros que passaram a considerá-la importante.

Como criar as bases para que as pessoas que vivem ali possam prosperar? Como estimular o empreendedorismo e o fortalecimento das organizações locais? Como colocar de pé estruturas que permitam que a própria comunidade escolha os melhores caminhos para o seu futuro? Foram questionamentos como esses que levaram um grupo de investidores a acreditar nessa ideia.

Formou-se um Comitê Assessor Voluntário, composto por pessoas que estão nessa área há muito tempo, para pensar e estudar uma proposta técnica e criar uma forma inicial para a agência de fomento. Uma vez feita a proposta técnica, esse grupo convidou uma pessoa que pudesse ajudar na integração da proposta, adequando-a à comunidade local, e também a colocar a agência em operação de forma coletiva.

Fotografia: Camila Melo



Serra Grande, Uruçuca - BA. Por que estamos aqui?

O Distrito de Serra Grande está localizada no Sul da Bahia. Esse local foi escolhido porque representa uma das últimas fronteiras da Mata Atlântica no Brasil e constitui uma das áreas mais ricas em biodiversidade no mundo, de acordo com estudos realizados pelo Jardim Botânico de Nova Iorque. É também um território de grande importância histórica para o país e de reconhecido patrimônio sociocultural. Essa região tão especial para o Brasil e para o mundo convive há décadas com graves problemas econômicos, sociais e ambientais, provocados, principalmente, pelo declínio da cultura do cacau e falta de planejamento na ocupação do território.

Alguns indicadores refletem as dificuldades socioeconômicas enfrentadas no Sul da Bahia. Por exemplo, o Produto Interno Bruto (PIB) per capita do município de Uruçuca, de R\$ 5.513,47, é bastante inferior ao PIB per capita do estado da Bahia, de R\$ 11.232,00. O PIB do município corresponde a apenas 0,06% do PIB baiano. Mais de 50% da população local é assistida pelo programa Bolsa Família, e seu Índice de Desenvolvimento Humano Municipal (IDHM) é de 0,616.

O panorama socioeconômico revelado por esses indicadores incita o desejo de promover o desenvolvimento do território a partir de bases capazes de gerar renda permanente para a população, especialmente a de baixa renda, oferecendo oportunidades de trabalho e permitindo que os moradores locais permaneçam na região.

A Tabôa iniciou sua atuação no Distrito de Serra Grande e com comunidades de dentro e do entorno do Parque Estadual da Serra do Conduru (PESC). Existe um planejamento de expansão do projeto para Uruçuca (Sede), Itacaré, Ilhéus e Itabuna.

1 Projeto "Mata Atlântica Nordeste", de autoria do Jardim Botânico de Nova Iorque e do Herbário da Comissão Executiva de Planejamento da Lavoura Cacaueira (CEPLAC).

2 Fonte: IBGE - tem como referência o ano de 2010, seguindo, portanto, a nova referência das Contas Nacionais.

3 Fonte: Atlas Brasil 2013 Programa das Nações Unidas para o Desenvolvimento.

Nossa Missão, Visão e Valores

Missão

Fortalecer comunidades do Sul da Bahia pelo encontro de atores sociais, o acesso a conhecimentos e recursos financeiros, para que pessoas, negócios e organizações comunitárias expressem, de forma sustentável, todo seu potencial.

Visão

Ser reconhecida como agência de fomento a iniciativas de base comunitária e empreendimentos econômicos, que valorizem a cultura local, a diversidade e contribuam para a geração de prosperidade e qualidade da vida.

Valores

CONFIANÇA
VALORIZAÇÃO DO SER HUMANO E SEUS POTENCIAIS
SIMPLICIDADE
TRANSPARÊNCIA
INCLUSÃO
RESPEITO AO MEIO AMBIENTE

A Governança

A Tabôa conta com o Conselho de Administração, composto por membros da comunidade e apoiadores, eleitos em assembleia geral; um Conselho Fiscal e um Comitê Assessor, de caráter consultivo.

Além dessas instâncias de decisão, a Tabôa inovou ao criar um Comitê Comunitário, composto por membros da comunidade, responsável pelo processo de decisão das doações aos projetos comunitários.

A equipe executiva da Tabôa foi composta até 2015 por um cargo de secretário executivo, um de analista de desenvolvimento e duas vagas para estagiários. Além disso, contou com a mentoria de implementação e consultoria de comunicação.

Organograma

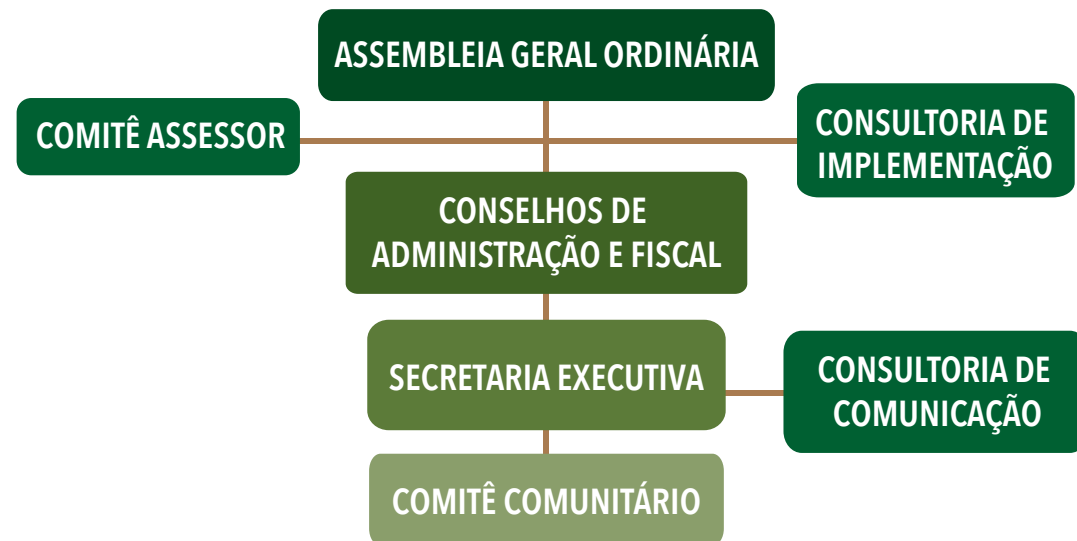

Órgãos da Assembleia Geral

Constituída pelos associados, a Assembleia Geral é o órgão máximo de deliberação da Tabôa, que, em sua composição, busca o equilíbrio entre associados doadores, efetivos e representantes da comunidade. Em 2015, a Assembleia contou com o Conselho de Administração, o Conselho Fiscal e a Secretaria Executiva.

Conselho de Administração

Com o objetivo de refletir e combinar os interesses de sócios contribuintes e dos membros da comunidade, a composição do Conselho de Administração é equilibrada em termos numéricos. São eleitos pela assembleia para mandatos bianuais, com direito a uma recondução. Guardião das boas práticas de Governança, este conselho é o responsável pela orientação geral, definição de estratégias e monitoramento dos planos de ação, além de se manifestar sobre o desenvolvimento da Tabôa.

Conselho Fiscal

Composto por três membros, o Conselho Fiscal é o órgão que examina os controles financeiros e contábeis, emitindo parecer anual do orçamento e Balanço Patrimonial.

Composição dos Órgãos da Assembleia

Nome	Profissão	Atuação na Assembleia
Alexandre Curvelo de Almeida Prado	Ambientalista	Associado
Anna Carolina V. Vicente	Arquiteta	Conselheira
Antônio Augusto Cabral Paraíso Martins	Administrador de Empresa Agrícola	Conselheiro
Bárbara de Carvalho Vasconcelos	Engenheira Agrônoma	Conselheira
Branca Maria Vianna Moreira Salles	Tradutora	Conselheira
Cândido Azeredo	Designer de Serviços Públicos	Associado
Franceska Leopoldino Araújo	Gestora Pública	Conselheira
Gisela Sales Cordeiro	Economista	Conselheira Fiscal
Jardel Felix Del Rei Galo	Gestor Público	Conselheiro
José Adolfo de Almeida Neto	Professor do Ensino Superior	Presidente
Marcel dos Santos Silva	Empresário	Vice-presidente
Marcos Roberto Penna Nascimento	Contador	Conselheiro Fiscal
Ricardo Dórea Gomes da Costa	Engenheiro Agrônomo	Conselheiro
Ricardo Teles de Oliveira	Contador	Conselheiro Fiscal
Rui Barbosa da Rocha	Engenheiro Agrônomo	Conselheiro

Equipe Executiva Atual

Larissa Boing - Gerente de Empreendedorismo e Administrativo / Financeiro

Formada em Turismo pela Universidade Federal do Paraná (PR), mestre em Desenvolvimento Regional e Meio Ambiente pela Universidade Estadual de Santa Cruz (UESC/BA) e pós-graduada em Dinâmica de Grupos pela Sociedade Brasileira de Grupos. Tem experiência na gestão de projetos sociais, desenvolvimento de metodologias de ensino-aprendizagem de adultos, facilitação de grupos, incentivo ao empreendedorismo e ao empreendedorismo social.

Robson Bitencourt - Assistente de Desenvolvimento

Estudante de Tecnologia em Gestão Ambiental pela Universidade Norte do Paraná e técnico em Ecoturismo e Turismo de Aventura pelo Instituto Aliança; é também sócio-fundador da Associação de Guias e Condutores de Serra Grande (ASCONGUIS).

Tiago Leite - Assistente Administrativo / Financeiro

Graduando em Ciências Econômicas. Atuou no Escritório de Planejamento e Consultoria Econômica da Universidade Estadual de Santa Cruz (EPEC/UESC) e em projeto de extensão universitária do fortalecimento do processo produtivo e comercial da pesca artesanal no litoral do Extremo Sul baiano. Participou de cursos em Gestão Financeira, Avaliação do Desempenho Empresarial e Análise de Viabilidade Financeira de Projetos. Desenvolve pesquisa em Economia Solidária.

Consultorias

Roberto Vilela - Consultoria de Implementação

Formado em Administração de Empresas pela Universidade de São Paulo (USP) e mestre em Administração Pública e Governo pela Escola de Administração de Empresas de São Paulo da Fundação Getúlio Vargas (EAESP-FGV), pós-graduado em Dinâmica dos Grupos pela Sociedade Brasileira da Dinâmica dos Grupos. É especialista em microcrédito e microfinanças e consultor de governos municipais, Organizações da Sociedade Civil de Interesse Público (OSCIPs) e bancos privados para criação e desenvolvimento de organizações e programas. É consultor de governos e ONGs para planejamento estratégico.

Participou da concepção inicial da Tabôa em 2014 no Comitê Assessor e, posteriormente, apoiou a criação da organização, definição dos processos, estruturação das instâncias de governança e treinamento em microcrédito.

Raquel Davi (Coreto Editorial) - Consultoria de Comunicação

Consultora em comunicação e facilitação de processos participativos e inovação organizacional. Formada em Ciências Jurídicas, fez pós-graduação em Gestão Empresarial na FGV e em Biopsicologia pelo Instituto Visão Futuro. Facilitadora da Metodologia Dragon Dreaming e atua no Projeto Florescer, em andamento em Serra Grande, Bahia, desde 2013.

Comitê Comunitário

A inovação da Tabôa está na oportunidade de a comunidade decidir sobre quais projetos receberão o apoio de doação não reembolsável, podendo ela mesma avaliar as prioridades para o fortalecimento de Serra Grande e região através de seu Comitê Comunitário.

O Comitê Comunitário de 2015 foi composto por indicações dos conselheiros e de lideranças comunitárias. Eles se destacam em diferentes áreas de atuação, regiões e idades. Entre as funções do Comitê Comunitário estão: apoiar a equipe na elaboração da chamada de projetos, estudar e assistir as apresentações orais dos projetos e analisar e selecionar os projetos.

Composição do Comitê Comunitário em 2015:

Valdelício Mendes Júnior (Careca)	Aloísio Lúcio Melo Ferreira (Luisinho)
Alberto Luiz S. Oliveira (Alegria)	Ademilson Cruz de Almeida (Pé de Chumbo)
Jocélio Vieira dos Santos (Celão)	Chumbo)
Erivaldo Neris dos Santos (Vado)	Silvia Reichmann
Robson R. Bitencourt Fonseca	Maria Lúcia Costa Santos
Raimundo Pereira Santos	Vera Matos
Valdomira Maria dos Santos	Jane Lima dos Santos
Joilson Reis de Andrade (Gringo)	Xirlene Sampaio

Comitê Assessor

Elaborou o plano inicial da Tabôa com apoio da Turbo - Aceleradora em 2014 e, em abril de 2015, participou do lançamento da iniciativa. O Conselho Assessor acompanha o trabalho desenvolvido apoiando-o em assunto pontuais

Composição

Alexandre Prado
Cindy Lessa
Fernando Ring
Gabriel Ligabue
Manoel Serrão
Marcelo Furtado
Mario Monzoni
Paulo Bellotti
Verônica De La Cerda

TABÔA EM NÚMEROS

AÇÃO	ATÉ DEZEMBRO 2015	META 2015
Beneficiados	304	-
Assessorias realizadas (associações e empreendimentos)	220	200
Cursos realizados	45	40
Horas de cursos	266	-
Empresas formalizadas	14	-
Créditos aprovados	13	20
Valor concedido de crédito	R\$ 109.900,00	R\$ 110.000,00
Inadimplência para novos negócios	0,4%	Até 30%
Inadimplência para negócios existentes	0%	Até 3%
Projetos recebidos	67	-
Projetos aprovados	20	-
Valor aprovado	R\$ 148.727,47	R\$ 150.000,00

LINHA DO TEMPO

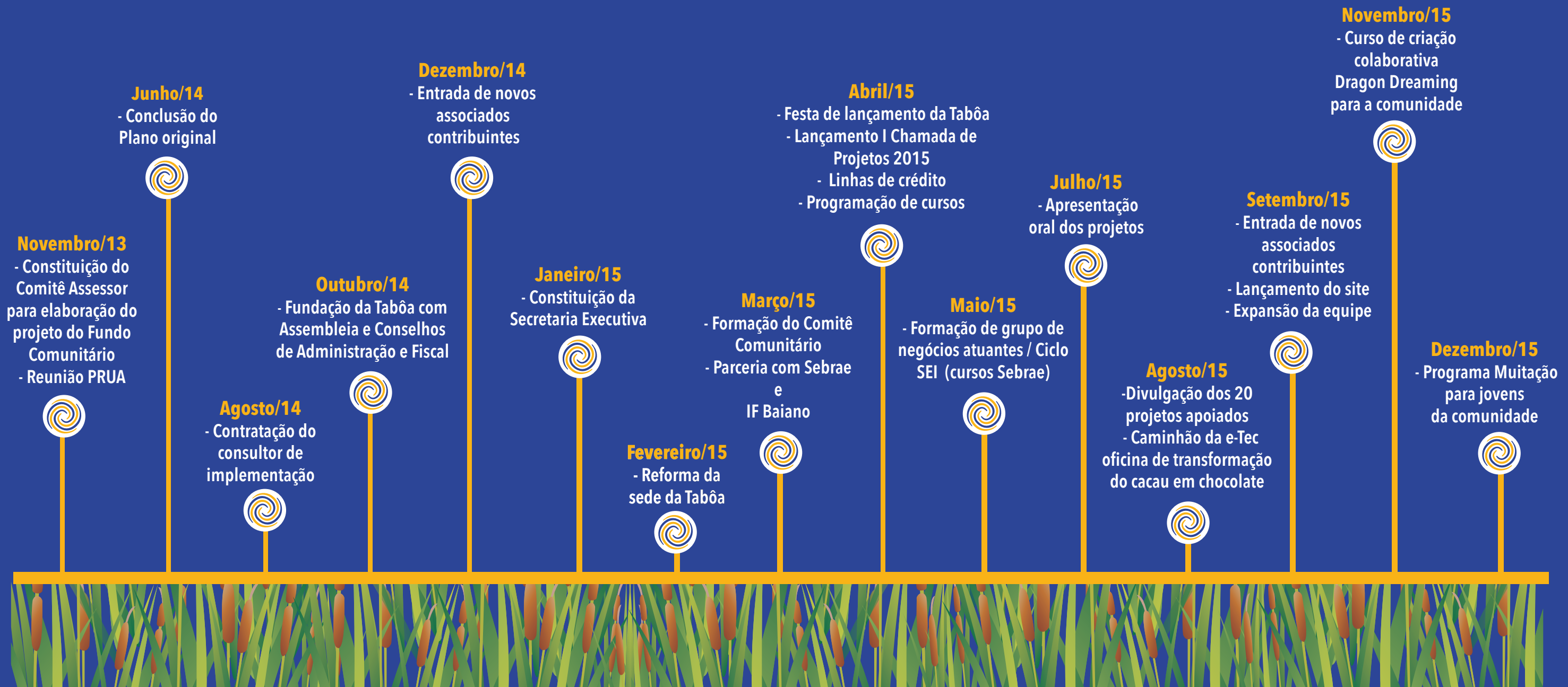

EIXO – FORTALECIMENTO ECONÔMICO



Crédito

Com o objetivo de fortalecer setores da economia considerados estratégicos para o desenvolvimento sustentável da região, a Tabôa oferece microcrédito e crédito para negócios novos e existentes, orientados à sustentabilidade, em condições melhores do que outras linhas de empréstimo existentes, com maior prazo (até 36 meses) e menor taxa de juros (1% ao mês). Os créditos destinam-se a micro e pequenos negócios dos seguintes setores:

1. Economia do Turismo: compreende atividades de agenciamento, hospedagem, alimentação, transporte e serviços de guia e condução. São priorizados os negócios dos segmentos de turismo de aventura, cultural, de saúde, ecoturismo, rural, de experiência e de base comunitária.

2. Economia Criativa: diz respeito a atividades, produtos e serviços inovadores, capazes de gerar valor econômico por meio de saberes tradicionais e/ou intelectuais. Essa linha de crédito contempla espetáculos e celebrações, artes visuais, artesanatos, livros e periódicos, materiais audiovisuais e mídias interativas, design e serviços criativos, gastronomia e moda.

3. Economia do Cacau e Chocolate: atende à uma vocação tradicional do Extremo Sul baiano e busca potencializar a capacidade instalada na economia local. São apoiadas atividades de construção de viveiros, produção de cacau adensado com variedades produtivas, beneficiamento de amêndoas, processamento de chocolates e derivados e também a comercialização cooperada.

4. Economia da Floresta: corresponde a atividades que manejam os recursos

silvestres em harmonia com a conservação da biodiversidade. Relaciona-se ao uso sustentável da fauna e da flora para a produção, beneficiamento e comercialização de artigos madeireiros e não madeireiros, como resinas, plantas ornamentais, mudas, viveiros, fibras, madeiras, móveis, entre outros produtos.

5. Outros Negócios Orientados à Sustentabilidade: correspondem a uma gama de arranjos produtivos e comerciais que contribuem para a preservação ambiental e geração de renda por meio da atividade principal ou infraestrutura de baixo impacto e/ou tratamento de resíduos. Essa linha de crédito agrega a produção e comercialização de produtos locais, negócios orientados à segurança alimentar, estruturação de sistemas agroflorestais, produção e comercialização de alimentos orgânicos / biodinâmicos ou com base na permacultura.

Em 2015 a Tabôa realizou 39 atendimentos de crédito, elaborou 21 projeções financeiras dos negócios atendidos e concedeu 13 créditos. O montante financiado atingiu R\$ 109.900,00.

Em relação à inadimplência, tolera-se a ocorrência de até 30% para negócios novos, que iniciam o funcionamento a partir do crédito da Tabôa, e até 3% para negócios existentes. A instituição registrou uma taxa de inadimplência de 0,4% para novos negócios, manteve 100% dos retornos de crédito para negócios existentes e concluiu o ano com uma carteira ativa de R\$ 104.299,87.

Composição setorial dos beneficiários de créditos em 2015

Setor	Quantidade	Economia do Turismo	Economia Criativa	Economia do Cacau e Chocolate	Economia da Floresta	Outros negócios orientados à sustentabilidade	Indústria	Comércio	Serviço
Agência de turismo	1	✓							✓
Coleta Seletiva de material reciclado	1					✓			✓
Confecção de roupas artesanais	1		✓				✓		
Indústria de ladrilhos hidráulicos	1		✓				✓		
Indústria de vassouras de piaçava	1				✓		✓		
Marcenaria	2				✓		✓		
Peixaria	1					✓		✓	
Produção de doces artesanais	1		✓		✓		✓		
Produção e venda de acarajé	1	✓	✓		✓				✓
Restaurante	3	✓	✓						✓

De um total de 13 créditos concedidos, oito corresponderam a negócios existentes e cinco corresponderam a novos negócios ou ampliações de grande vulto. Os créditos têm a finalidade de estruturar a produção e a comercialização por meio de investimentos tangíveis, intangíveis e capital de giro.

Em relação a novos empreendimentos apoiados, a Tabôa participa da gestão do negócio desde reuniões com os empreendedores na fase de ideação dos projetos até a realização de plano de negócios e a construção conjunta de um modelo de negócio viável. Já nas ampliações de grande vulto, o maior volume de investimentos geralmente caracteriza uma mudança qualitativa no negócio e também requer a elaboração de um plano de negócio para verificar a respectiva viabilidade econômica, o que é elaborado pelo empreendedor com orientação da equipe da Tabôa.

Os créditos para os empreendimentos existentes utilizam o histórico financeiro recente para balizar a melhoria dos processos produtivos e comerciais, constituindo investimentos mais pontuais.

Conheça alguns dos empreendimentos apoiados pela Tabôa e perceba o impacto gerado na comunidade:

Pica Pau Rei das artes: com foco na silvicultura tropical, o artesão Fábio Alves de Oliveira trabalha com a produção de artigos em madeira: são placas entalhadas, peças ornamentais, móveis rústicos e comuns. Seu grande sonho é ter um ateliê com uma boa infraestrutura para produzir as peças e empreender a “Escola de Arte” na comunidade em que vive. O crédito foi utilizado para concluir a construção e as instalações do espaço físico no qual trabalha.



Toca da Tapioca: a empreendedora Jucigreide (Dea) utilizou o crédito para a construção de uma nova proposta para seu negócio. A Toca da Tapioca é um restaurante tradicional de Serra Grande. Famoso pelas tapiocas, o restaurante serve também pratos à la carte durante o dia, com ingredientes que valorizam a cultura local. O novo empreendimento visa oferecer mais espaço, conforto e agilidade aos clientes em um ambiente planejado para atender melhor.



Barraca da Toinha: servido na praça de Serra Grande há 30 anos, esse acarajé é especial por diversos motivos. O segredo do negócio é a produção própria do dendê e a seleção criteriosa dos ingredientes utilizados. Toinha, cujo nome de batismo é Antônio Rodrigues dos Santos, é dona de uma história de vida forte e de muito trabalho. A empreendedora buscou criar um ambiente mais agradável para atender a seus clientes, e o crédito foi fundamental para alcançar seu objetivo.

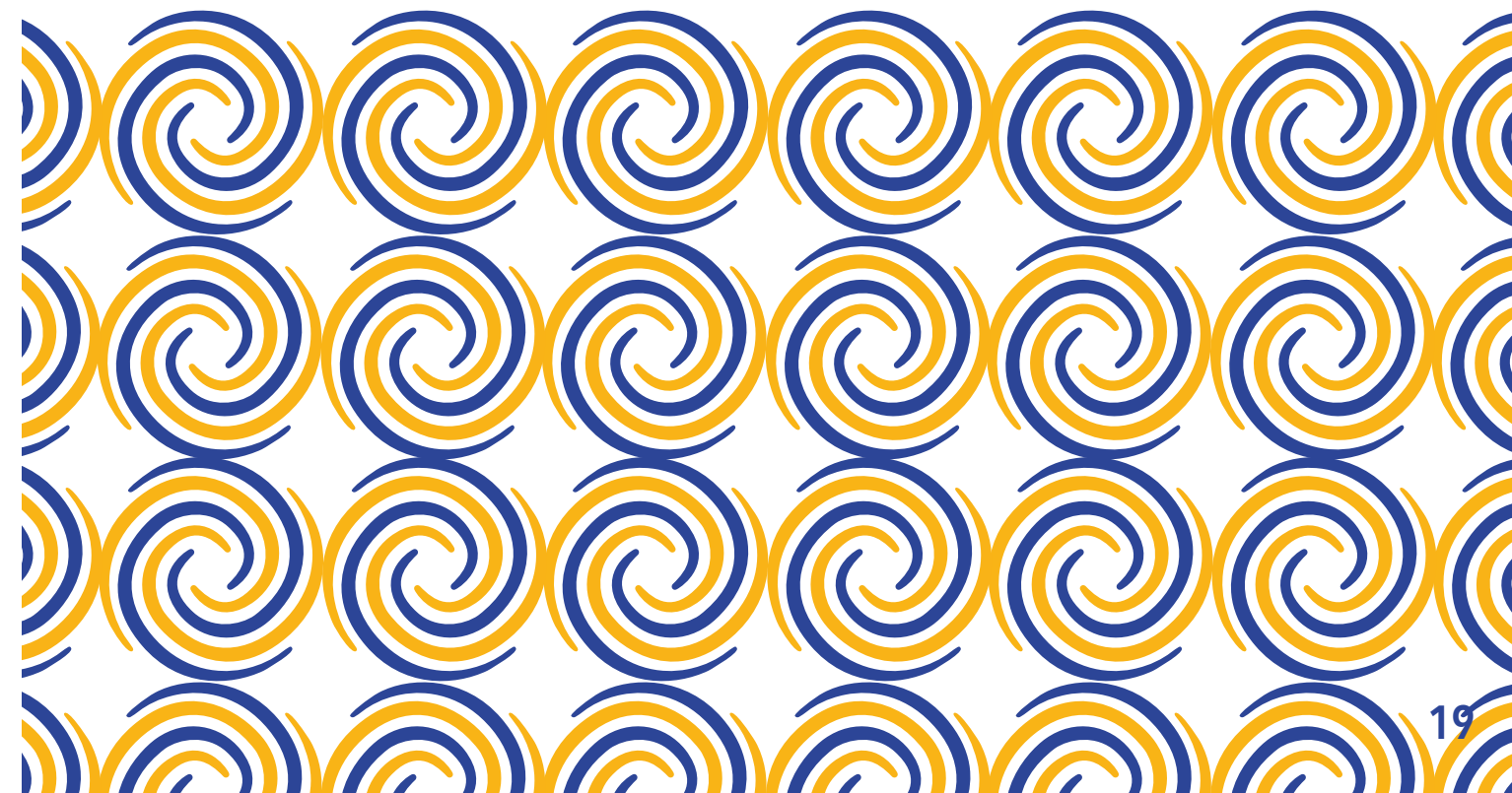

Formalização de empresas

Um dos desafios para o fortalecimento dos negócios e da economia de Serra Grande e região é a formalização dos empreendimentos e iniciativas existentes.

A formalização possibilita ao empreendedor acessar uma série de benefícios, como vender ou prestar serviço para empresas de maior porte, bem como para as organizações do terceiro setor; diminuir a rotatividade dos funcionários, facilitar as compras de matérias-primas com acesso direto aos fabricantes, entre outros.

Diante desse cenário, a Tabôa, em parceria com o Sebrae, organizou quatro Mutirões de Formalização do Microempreendedor Individual durante 2015. A categoria do Microempreendedor Individual (MEI) foi instituída pelo governo em 2009 (Lei nº 128/2008) no intuito de facilitar a formalização dos profissionais autônomos.

O programa contempla os profissionais e pequenas empresas com faturamento de até R\$ 60 mil por ano e que tenham até um empregado contratado que receba um salário mínimo ou o piso da categoria.

O interessado também não pode ter participação em outra empresa como sócio ou titular. Os mutirões, bem como as assessorias individuais feitas pela equipe, resultaram em 15 novos microempreendedores individuais formalizados, conforme a figura abaixo.



A partir da formalização como MEI, o empreendedor passa a contribuir com a Previdência Social, acessando benefícios como auxílio maternidade, auxílio doença, aposentadoria, bem como o Cadastro Nacional de Pessoas Jurídicas (CNPJ), o que facilita a abertura de conta bancária, o pedido de empréstimos e a emissão de notas fiscais.

Apesar de o processo de abertura de empresas pelo MEI ser simples, podendo ser feito diretamente pelo empreendedor, a Tabôa e o Sebrae, entretanto, facilitam esse serviço para aquelas pessoas que têm dificuldade de acesso aos recursos digitais.

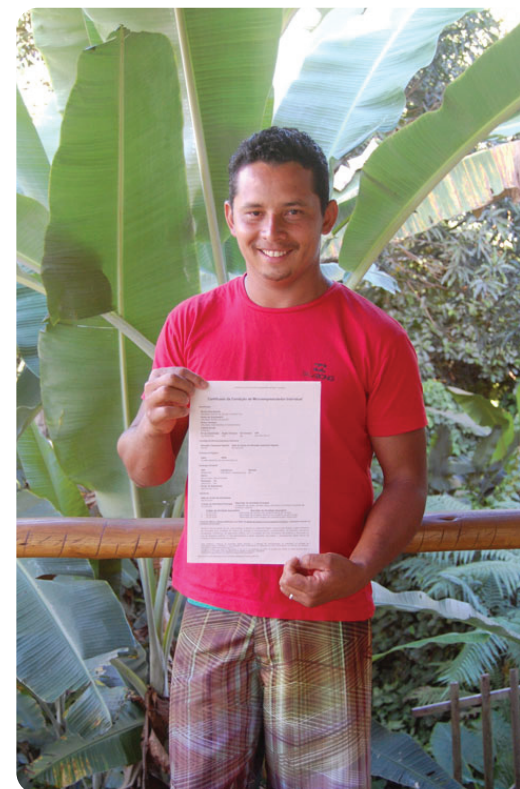

Formalização de Orlando Prado de Souza como Micro Empreendedor Individual



A empreendedora Pétala e sua primeira nota fiscal emitida

EIXO- FORTALECIMENTO COMUNITÁRIO



Doação para projetos sociais (recurso não reembolsável):

A Tabôa acredita que uma das maneiras de fortalecer comunidades é através do apoio com recursos não reembolsáveis (doações) a iniciativas e projetos apresentados por coletivos e associações, apoiando assim a comunidade na realização de seus sonhos e na melhoria da qualidade da vida local. A inovação, nesse processo, está na inclusão da comunidade sobre as decisões de alocação dos recursos através de um Comitê Comunitário.

A 1ª Chamada de Projetos Comunitários foi lançada em abril de 2015, e a comunidade de Serra Grande enviou 67 projetos, dos quais 53% eram voltados para a área urbana e 31% para a área rural. Foram selecionados 20 projetos, distribuídos por temas, conforme o Quadro 3, que expressaram as prioridades da comunidade naquele momento.

Projetos por temas

Temas	Número	Total em R\$	% dos recursos
Educacional	3	R\$36.000	24%
Cultural	4	R\$31.999,99	22%
Fortalecimento Institucional	4	R\$31.999,56	22%
Geração de renda	6	R\$28.398,00	19%
Ambiental	1	R\$12.000	8%
Esportivo	2	R\$8.000	5%

Projetos Apoiados

Tema: Geração de Renda

O apoio a projetos dentro da temática da geração de renda resulta no fortalecimento das comunidades e no desenvolvimento do território por meio de incentivo às vocações produtivas. Os projetos selecionados nesse tema foram:

Fortalecimento da Pesca de Jangada em Serra Grande - Grupo Jangadeiros de Serra Grande:

Pretende-se incentivar e ampliar a atividade pesqueira de um grupo de três estindo em seus equipamentos e materiais de pesca, possibilitando que saiam com maior frequência para pescar e tenham maior rendimento. Por consequência, também, valorizar e divulgar a pesca artesanal de jangada, atividade tradicional da comunidade. Acredita-se que, melhorando as condições de trabalho desses pescadores, toda a comunidade se beneficia, vendo uma atividade tão importante sendo conservada e valorizada, uma vez que a pesca de jangada faz parte da cultura tradicional local.



Araçá Loja Comunitária - Grupo Araçá Produtores de Alimentos e Objetos Artesanais:

Diferentes formas de gerar renda vêm sendo encontradas pelos habitantes de Serra Grande. O problema comum é a comercialização. O projeto vem, portanto, atender a uma necessidade básica da comunidade de Serra Grande: encontrar mercado. O objetivo do projeto é a construção de uma loja comunitária, ofertando um novo ponto comercial para um grande número de produtores da comunidade, auxiliando os moradores a gerar renda para suas famílias.



Horta Comunitária Orgânica - Grupo Cristão da Horta:

O objetivo é cultivar uma horta comunitária com manejo orgânico que ainda não existe na comunidade. É relevante pela falta de hortaliças orgânicas no local e pela dificuldade em transporte para ir à cidade comprar alimentos frescos.

Fortalecimento do Grupo de Bonecas - Grupo de Bonecas de Serra Grande:

O grupo de bonecas nasceu a partir de um grupo de mães de alunos da Escola Dendê da interessados em aprender a fazer bonecas artesanais de pano para seus próprios filhos. O objetivo do projeto é investir em máquinas de costura e material, aliviando o principal fator de custo na produção de bonecas, para ampliar sua produção e obter uma renda extra com a costura das bonecas. Além disso, busca-se resgatar a velha tradição do brinquedo artesanal e valorizar a identidade morena e baiana, com roupas e penteados que ressaltem a cultura local.



Agroindústria Familiar do Barroão - Associação dos Agricultores do Barroão:

Os agricultores da Associação do Barroão em atividade coletiva construíram uma agroindústria para beneficiar frutas, transformando-as em polpas, doces, compotas, bolos, biscoito, beijus, etc. O objetivo do projeto é equipar a agroindústria familiar com utensílios, insumos e apoiar a capacitação dos agricultores para começarem a produzir e comercializar em toda a região, além de entregar seus produtos para o Programa de Aquisição de Alimentos (PAA) e o Programa Nacional de Alimentação Escolar (PNAE).



Palmeira Verde - Grupo Palmeira Verde:

O grupo Palmeira Verde é formado por duas famílias da comunidade Águas Claras - localidade de Serra Grande onde existem diversas famílias que vivem da agricultura. A ideia de plantar pupunha surgiu há dois anos quando um fazendeiro começou a plantar na região. Ivanildo trabalha nessa fazenda, tem experiência na plantação de pupunha e imaginou que poderia iniciar uma plantação junto com outras pessoas em sua comunidade.



Tema: Cultura

Nesta frente de atuação, fomentam-se iniciativas que resgatem e valorizem as manifestações culturais na região. Os projetos selecionados nesse tema foram:

Capoeira Regional BRINCAPOEIRA - Instituto Ynamata:

O objetivo do projeto é fortalecer as atividades da cultura afro-brasileira presentes na comunidade de Serra Grande. As atividades previstas no projeto são aulas de capoeira ministradas na Represa e Ecovila, aquisição de materiais para a produção dos instrumentos, apresentações mensais nas comunidades e realização de um evento final (Batizado) reunindo grupos e mestres regionais.



Projeto Levada da Serra Brincando de Tocar, aprendemos uma profissão - Grupo de Preservação da Cultura - Dilazenze:



Almeja criar uma cultura local de formação musical, abrangendo diversas faixas etárias, com o intuito de identificar, desenvolver e inspirar novos ritmistas capazes de se colocarem, futuramente, como profissionais da música, aprimorando neles o sentido da convivência, da solidariedade e o cuidado com a Vila de Serra Grande e o planeta, e inspirando-os para uma nova profissão.

Grupo Luanda - Construção Arte e Cultura:

O grupo Luanda existe em Serra Grande desde 2002 e tem como objetivo formar cidadãos e promover o crescimento e o desenvolvimento da capoeira regional na região. O projeto é para a compra de materiais e construção da sede do grupo.

Documentário Umbigo - Grupo Umbigo:

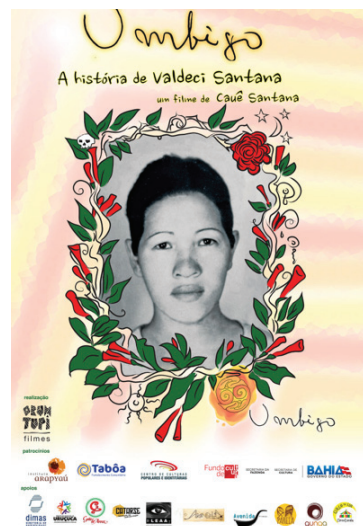

O objetivo do projeto foi produzir e distribuir um longa-metragem contando a história de Val, parteira tradicional da região de Serra Grande, e produzir a trilha sonora do filme Umbigo, finalizado em um CD com sete faixas. Além de lançar o filme em cinco cidades baianas e dinamizar a produção cinematográfica nas regiões Sul e Baixo Sul da Bahia. O filme traz o registro e resgate de uma das práticas mais antigas, que é nascer. As oficinas e a exibição do filme, acompanhadas de debates, servirão como ferramentas de comunicação para conscientizar a nova geração, futuros pais e mães, produzindo reflexões e conteúdo.

Acesse: <http://umbigofilme.com.br/>

Tema: Educação

Os projetos nessa temática têm como objetivo potencializar a educação como ferramenta de transformação social, contribuindo com a formação de cidadãos mais plenos.

Escola de Surf Pé do Surf - Associação Comunidade Ativa (ACATI):



O projeto visa fortalecer e ampliar a Escola de Surf como mecanismo de possibilitar que mais crianças e adolescentes de Serra Grande aprendam a surfar, construam uma relação de respeito com a natureza e desenvolvam valores para atuarem como seres que trabalham no coletivo de maneira solidária. O projeto visa melhorar a estrutura de equipamentos, logística e organização das práticas pedagógicas.

Novo Jardim de Infância e Integração Socioeducativa da Escola Dendê da Serra - Associação Pedagógica Dendê da Serra:

O objetivo do projeto é incrementar a participação social da Escola Dendê da Serra na inovação de processos formais e informais de educação integral no município, reforçando a presença na Vila de Serra Grande, agora em um novo espaço comunitário de



integração socioeducativa para o Ensino Infantil, com oferta de 20 vagas para o Novo Jardim de Infância Waldorf. Desde 2001, a Escola Dendê da Serra faz um trabalho pioneiro de educação integral e, desde o início de 2015, a escola vem arrecadando recursos e já começou a reforma necessária para transformar a casa do futuro Jardim de Infância em um ambiente propício ao trabalho educativo.

Ação Florescer - Associação Comunidade Ativa:

A casa de convivência, chamada Casa do Florescer, localiza-se a 1,5 km da sede do Parque Estadual da Serra do Conduru (PESC). O objetivo do projeto é promover encontros, no contra turno das atividades escolares, com as crianças e adolescentes que vivem na região, com trocas de experiências, saberes, aprendizados e práticas que auxiliem a mudança de comportamento da comunidade diante das questões ambientais e sociais; no cuidado com os reinos da natureza e em uma melhor convivência com o PESC.



Tema: Fortalecimento Institucional

O objetivo é investir em atividades de fortalecimento e organização institucional das associações e, dessa forma, possibilitar que se desenvolvam mais e dinamizem suas atividades e atuação na comunidade. Os projetos apoiados nessa frente foram:

Associação de Condutores de Serra - Grupo de Condutores de Serra Grande:

O objetivo do projeto é formalizar uma associação de guias e condutores de visitantes de Serra Grande para promover um ecoturismo qualificado com base na observação e



cuidado da natureza e da cultural local, gerando renda e sustentabilidade. Confiamos que a Associação de Guias e Condutores de Serra Grande fortalecerá o movimento de ecoturismo de base comunitária que vai tomando forma na vila e criará um espaço de crescimento pessoal e de trabalho digno para muitos jovens da comunidade

Fortalecimento das Ações Comunitárias na Represa de Serra Grande - Associação dos Moradores da Beira Rio da Represa:

O objetivo do projeto é a melhoria da infraestrutura física de apoio da Associação por meio da reforma, construção e ampliação do espaço físico para a sede da organização,



além da melhoria da infraestrutura de acondicionamento e coleta dos resíduos sólidos domiciliares e comerciais e do paisagismo na área da represa. A Associação foi fundada com o objetivo de dar voz aos anseios de um grupo de moradores, pois entenderam que as políticas municipais, estaduais e federais voltadas para a manutenção e melhoria das condições de vida e do meio ambiente na Vila de Serra Grande, não atendiam seus anseios.

Casa Verde - Grupo Casa Verde:

A Casa Verde é um espaço de integração entre diferentes iniciativas educativas localizada no Bairro Novo, onde vivem muitas famílias com crianças em situação de vulnerabilidade social. A formalização da Casa Verde é necessária para garantir sua própria sustentabilidade. O objetivo do projeto é a formalização da Casa Verde como associação, oferecendo reflexões entre todos os apoiadores, educadores, parceiros, pais e jovens que frequentam a casa para definirem a identidade, a missão e a formação participativa da sua estrutura organizacional.



Fortalecendo Laços - Associação dos Pequenos Produtores Rurais de Serra Grande:

Esta associação foi formalizada em 1988 e sempre desenvolveu melhorias para a comunidade, porém a finalização dos projetos e a falta de assistência técnica contínua causaram um declínio na participação dos associados nas suas reuniões e ações. A Associação, juntamente com o Projeto Fortalecendo Laços, busca revigorar esta participação por meio do compromisso entre os beneficiados, encorajando-os a comparecer às reuniões mensais, bem como aproveitar o incentivo financeiro para dinamizar a produção agrícola através da criação de galinhas e a estruturação de pomares. Dessa forma, estimulando a busca de novos projetos a serem executados pela Associação e a melhoria da qualidade de vida das famílias envolvidas.

Tema: Ambiental

Essa frente de atuação visa apoiar projetos que promovam a preservação, conservação e valorização do ambiente na região. Os projetos selecionados foram:

A Riqueza do Lixo em Ação - Associação dos Moradores da Beira Rio da Represa:

O projeto vem atuando na Vila de Serra Grande desde maio de 2013, quando desenvolveu algumas ações de criação, e já introduziu ações como a do "jeguinho coletor", inicialmente, em eventos e, posteriormente, em parceria com estabelecimentos comerciais. Também já ofereceu oficinas de capacitação para a coleta seletiva para membros da comunidade agentes comunitários de saúde e agentes de combate às endemias. seguida, conseguiu apoio para a realização de novas ações, como a aquisição de dois triciclos, a implantação do galpão de triagem, a aquisição de Equipamentos de Proteção Individual (EPI's) e a confecção de novos "jeguinhos". Para ampliar o potencial de coleta de recicláveis e o envolvimento de mais pessoas da comunidade, o projeto desenvolve ações por meio do Pensamento de Design para entender a gestão de resíduos sólidos na Vila e possibilitar a introdução de Postos de Entrega Voluntários (PEVs) e desenvolvimento de outras atividades relevantes à sustentabilidade do projeto.



Tema: Esporte

Essa frente de atuação fomenta projetos que utilizam o esporte como atividade educadora e fortalecedora dos vínculos comunitários.

Passeio Cultural - Grupo Pedal da Serra:

O objetivo do projeto compreende trazer alegria, saúde e conhecimento para as pessoas e para a comunidade de Serra Grande e região. Pretende-se, além do passeio ciclístico, apresentar um pouco da história e da cultura dessa região e fazer com que as pessoas conheçam e contribuam para a preservação ambiental. Foi realizado um passeio ciclístico no ano de 2015, e outro passeio está previsto para 2016. Os passeios de bicicleta já ocorrem há 4 anos. Este projeto representa uma forma de unir o esporte, a educação, a cultura e o meio ambiente - com reflexos na melhoria das condições de saúde e das relações humanas - e ampliar o conhecimento da comunidade sobre o patrimônio ambiental e cultural da região.



IV Corrida Ecológica Mirim - Grupo Sonho da Terra:

Esse projeto busca incluir mais jovens na prática do atletismo na região, contribuindo para que tomem consciência dos desafios existentes e que se tornem mais aptos a fazer escolhas. Há cinco anos acontece a Corrida Ecológica do Retiro, que tem sua linha de largada em Serra Grande, com chegada no Retiro (comunidade do PESC, ao Sul, Ilhéus/BA). Além do repasse dos recursos financeiros, as equipes dos projetos estão participando de um processo com capacitações mensais.



CURSOS E ASSESSORIAS



Para a Tabôa, investir na comunidade vai muito além do apoio financeiro aos projetos sociais ou mesmo à concessão do microcrédito disponibilizada aos empreendedores. E é com este olhar de desenvolvimento, e não apenas de crescimento, que a Tabôa, juntamente com as parcerias formadas ao longo deste primeiro ano, tem oferecido capacitações e assessorias focadas em atender cada público beneficiado de maneira específica.

Os cursos foram realizados tanto pela equipe da Tabôa como por parceiros, que foram essenciais para o sucesso dessa estratégia. Entre as parcerias institucionais, destacaram-se o Sebrae, o Instituto Federal Baiano e o Instituto EcoSocial

Cursos por organização responsável

Organização responsável	Número de cursos	Horas de curso
IF Baiano	5	5
Sebrae	16	59
EcoSocial	2	82
Tabôa	22	120
Total	45	266

Estímulo ao Empreendedorismo

Entre os cursos disponibilizados para os empreendedores, destaca-se o ciclo de oficinas SEI, realizado em parceria com o Sebrae e que é desenvolvido para auxiliar os empreendedores individuais a conquistar mais clientes e melhorar seus empreendimentos. Dentre eles, as oficinas SEI Controlar Meu Dinheiro e SEI Formar Preço foram as campeãs de participação, indicando o interesse dos empreendedores para conhecimentos sobre como gerir as finanças de seus negócios.

Tivemos depoimentos de participantes que, apesar de serem empreendedores, nunca tinham passado suas finanças para uma planilha. E, por isso, tinham bastante dificuldade de separar o dinheiro pessoal do que pertencia ao seu negócio. Muitas mudanças vieram a partir da oficina SEI Controlar Meu Dinheiro, e alguns saíram, inclusive, com um livro-caixa para colocar em prática tudo o que aprenderam na atividade.

Outro destaque durante o ano foi o curso Negócios em Funcionamento, aplicado pela equipe da Tabôa com a metodologia da Aliança Empreendedora. O curso teve duração de 27 horas, sendo que os temas trabalhados foram definidos a partir das necessidades de cada participante. Além do desenvolvimento dos empreendedores e de suas empresas, o método utilizado buscou estimular uma rede de troca de experiências e apoio entre os empreendedores.

Tendo em vista uma demanda latente identificada junto à comunidade, foi realizado o curso Finanças Pessoais, sendo bastante elogiado pelos participantes, que pediram a ampliação desse curso para seus filhos e demais familiares.

Em relação aos conhecimentos técnicos, ofertou-se à comunidade oficinas de Transformação do Cacau em Chocolate, oferecidas em parceria com o Instituto Federal Baiano, reforçando uma atividade econômica tradicional em sintonia com o potencial local para o desenvolvimento sustentável da região.

Buscou-se também o estímulo ao empreendedorismo sustentável através da roda de conversas e do oferecimento de trinta bolsas de estudo para o curso de Criação Colaborativa de Projetos - Dragon Dreaming, no qual os participantes foram convidados a compartilhar sonhos e projetos para a região.



Apoio aos Projetos

Os projetos que foram contemplados com o apoio financeiro não reembolsável na 1ª Chamada de Projetos Comunitários tiveram capacitações pensadas exclusivamente para eles e escolhidas em conjunto, levando em consideração as demandas mais latentes para que os projetos pudessem fluir como planejado, e as associações e coletivos se fortalecessem.

Foram ofertadas capacitações mensais, cujos temas foram: Prestação de Contas, com o contador Erick Cotta; Dragon Dreaming - Criação colaborativa de projetos, facilitado por Raquel Davi, Mayne Santos e apoio de Larissa Boing, membro da equipe Tabôa; Captação de Recursos, com Marcelo Estraviz; e o Encontro de Formação de Rede e Celebração, que teve Marcelo Cavalcanti como facilitador.

Cine e Debate

A Tabôa identificou a necessidade de ser um espaço de aprendizagem e troca de conhecimentos sobre temas emergentes na comunidade. Assim, foram organizados Cines e Debates, encontros com exibição de documentários que abordaram temas diversos, seguidos de um momento de conversa sobre as reflexões e aprendizados. O filme de estreia, por exemplo, foi Quem se Importa, que conta casos de sucesso de empreendedores sociais pelo mundo. Outros filmes e documentários apresentados foram:

A História das Coisas, que alerta para os riscos do consumo descontrolado e seus impactos para a vida em nosso planeta; China in Box, que conta a história de vida do empreendedor Robinson Shiba; dentre outros. Todos, foram prestigiados com grande audiência, formada por membros da comunidade.



Investimento aos Jovens e Estudantes

Foram disponibilizadas 30 bolsas através de uma parceria entre a Tabôa e o Instituto EcoSocial para os jovens do ensino médio da Escola Estadual da Vila. Desta vez, o curso foi o Muitação, um programa de dez dias que estimulou o autoconhecimento e a reflexão sobre o lugar de cada jovem no mundo.

No final dos dez dias de curso, os alunos retribuíram a ação com cartas de agradecimento, tanto para os facilitadores quanto para a Tabôa, que os apoiou com as bolsas. "Muito obrigado pelo curso MUITAÇÃO, com certeza este curso me deu uma outra visão de como enxergar o mundo", resumiu um dos jovens; enquanto outro afirmou, "esses foram os melhores professores que eu já tive em toda a minha vida".



As capacitações são serviços permanentes da Tabôa e não estão limitadas ao seu público direto – que tenha um projeto social apoiado ou um crédito concedido –, mas sim a toda a comunidade da Vila. Assim, as pessoas que participam das atividades são inspiradas e inspiram outras a desenvolverem seu potencial e a buscarem sintonia com o desenvolvimento sustentável de Serra Grande e entorno.



Confira a lista dos cursos ofertados em 2015

		OFICINAS	FACILITADOR / PARCEIRO	LOCAL	PÚBLICO
MAIO	18/05 (segunda-feira)	Formalização e Declaração Anual para Microempreendedor Individual	SEBRAE	Tabôa	Micro Empreendedor Individual
	20/05 (quarta-feira)	"SESSÃO CINEMA E DEBATE: Quem se importa?"	Tabôa	Tabôa	Toda a comunidade
	27/05 (quarta-feira)	Formação de Preço	Tabôa	Tabôa	Empreendedor
JUNHO	01/06 (segunda-feira)	Finanças Pessoais	Tabôa	Casa Verde (Bairro Novo)	Empreendedor
	03/06 (quarta-feira)	SEI Comprar	SEBRAE	Tabôa	Empreendedor
	10/06 (quarta-feira)	SEI Crescer	SEBRAE	Tabôa	Empreendedor
	17/06 (quarta-feira)	CINE E DEBATE : A História das Coisas	Tabôa	Tabôa	Toda a comunidade
	08/07 (quarta-feira)	SEI Planejar	Tabôa	Tabôa	Empreendedor
JULHO	11 e 12/07 (sábado e domingo)	CINE e DEBATE Filmes curta metragens, entre eles: O Babado da Toinha e Serra Grande - BA: O Paraíso é Aqui.	Cineclube Mocamba - Box - Gastronomia e Arte - Tabôa	Box - Estrutura de Arte e Gastronomia	Toda a comunidade
	22/07 (quarta-feira)	Oficina de Formação de Preço	SEBRAE	Tabôa	Empreendedor
AGOSTO	21 e 22/08 (sexta-feira e sábado)	Oficina de Transformação do Cacau em Chocolate	IF BAIANO	Praça de Serra Grande	Toda a comunidade
SETEMBRO	23/09 (quarta-feira)	CINE E DEBATE: Acredite em Você, Sempre! - vídeo Robinson Shiba, fundador do China in Box	Tabôa	Tabôa	Toda a comunidade
	28/09 (segunda-feira)	SEI Empreender	SEBRAE	Tabôa	Empreendedor
	30/09 (quarta-feira)	SEI Planejar	SEBRAE	Tabôa	Empreendedor

		OFICINAS	FACILITADOR / PARCEIRO	LOCAL	PÚBLICO
OUTUBRO	02/10 (sexta-feira)	SEI Controlar Meu Dinheiro	SEBRAE	Tabôa	Empreendedor
	05/10 (segunda-feira)	SEI Vender	SEBRAE	Tabôa	Empreendedor
	07/10 (quarta-feira)	SEI Comprar	SEBRAE	Tabôa	Empreendedor
	08/10 (quinta-feira)	Formalização para Microempreendedor Individual	SEBRAE	Tabôa	Quem quer se formalizar como Microempreendedor Individual
	09/10 (sexta-feira)	Encontro de Aprendizados Cursos SEI e Encerramento	Tabôa	Tabôa	Todos que fizeram alguma oficina SEI
	21/10 (quarta-feira)	CINE E DEBATE: Criança, a Alma do Negócio e Tarja Branca	Tabôa	Tabôa	Toda a comunidade
	05/11 (quinta-feira)	SEI Controlar Meu Dinheiro	SEBRAE	Tabôa	Empreendedor
NOVEMBRO	09/11 (segunda-feira)	Captação de Recursos para Projetos e Organizações Sociais	Marcelo Estraviz, fundador e ex-presidente da Associação Brasileira de Captadores de Recursos (ABCR)	Casa Azul	Representantes dos projetos apoiados pela Tabôa
	25/11 (quarta-feira)	CINE E DEBATE: Anjo de Chocolate	Cineclube Mocamba - Box - Gastronomia e Arte - Tabôa	Box Estrutura de Arte e Gastronomia	Toda a comunidade
	28 e 29/11 (sábado e domingo)	Dragon Dreaming - Criação Colaborativa de Projetos	Raquel Davi Rede Dragon Dreaming Brasil	Casa Azul	Toda a comunidade
DEZEMBRO	07 a 18/12 (10 dias)	Muitação – Construindo meu Lugar no Mundo	Aline Oliveira, Roberta Policarpo, Lucas Moreira e Thamara Machado Instituto Ecosocial	Casa Azul	Estudantes do Colégio Estadual Antônio Cruz
	12/12 (sábado)	Formação de Rede e Celebração	Tabôa	Escola Dendê da Serra	Representantes dos projetos apoiados pela Tabôa
	16/12 (quarta-feira)	CINE E DEBATE: "Umbigo"	Equipe Umbigo	Box Estrutura de Arte e Gastronomia	Toda a comunidade

COMUNICAÇÃO INSTITUCIONAL

A Tabôa desenvolveu seu Plano de Comunicação para 2015 por meio de uma consultoria de Comunicação.



Acreditando que a comunicação tem um papel amplo de construção de sentido, a Tabôa investiu em um processo no qual chegou a imagens, visões de mundo, qualidades essenciais e propósito maior. Estes desenharam, de modo complementar, a sua identidade. Tudo isso - somado a um olhar para fora, observando as demandas, escutando seus públicos e principais inte-

ressados - forneceu lastro e norte para construção de uma comunicação coerente e capaz de posicionar a iniciativa de maneira verdadeira e bastante estratégica.

Após construído o posicionamento estratégico e tendo bem alinhada a identidade da Tabôa, partiu para a construção da identidade visual, ou seja, a criação do logo e manual de identidade visual, além da papeleria, camisetas, materiais impressos e apresentação institucional. Tudo com o cuidado necessário para que a comunidade conhecesse a Tabôa em sua essência.

Sobre a Tabôa
Somos uma associação comunitária, que tem como missão promover o desenvolvimento econômico, social e ambiental da comunidade de Serra Grande, em Serra Grande, no Estado de São Paulo, através de projetos sociais e culturais.

Como atuamos?
1. Assistência e Capacitação: Oferecer consultoria administrativa, jurídica e contábil para associações, entidades e empresas locais.
2. Gestão: Atuar na gestão de projetos, prestação de serviços e organização de eventos.
3. Educação: Promover cursos, oficinas e atividades educacionais para a comunidade.
4. Saúde: Realizar ações de saúde e bem-estar para a comunidade.
5. Meio Ambiente: Promover ações de preservação ambiental e educação ambiental.

Tabôa Fortalecimento Comunitário
Tiago Leite
Assistente Administrativo/Financeiro
(73) 3239-6219 (O) / (73) 93034-1627 (Vivo) / lig@taboa.org.br / www.taboa.org.br

Tabôa Fortalecimento Comunitário
Robson Bitencourt
Assistente de Desenvolvimento
(73) 3239-6219 (O) / (73) 93034-2185 (Vivo) / robs@taboa.org.br / www.taboa.org.br

Programação Dezembro de 2015

	OFICINAS	OBSERVAÇÕES	LOCAL e HORÁRIO	ESSA OPORTUNIDADE É PARA QUEM?
07 a 18/dez (10 dias)	Mutação Construído meu Lugar no Mundo	O curso tem como objetivo despertar o potencial dos jovens de 16 a 21 anos.	Casa Azul 13h às 18h	Estudantes do Colégio Estadual Antônio Cruz
12/dez (sábado)	Formação de Rede e Celebração	Os objetivos desse encontro são: compartilhar os principais acontecimentos do projeto até dezembro.	Casa Azul 13h às 18h	Representantes dos projetos apoiados pela Tabôa
16/dez (quarta)	CINE E DEBATE: Umbigo	O longa-metragem Umbigo registra, registra e compartilha a reconstrução do nascimento da paróquia Val.	Box Estúdio de Arte e Gastronomia 19h às 21h	Toda a comunidade

CURSOS GRATUITOS VAGAS LIMITADAS!
CINE TABÔA
GARANTIMOS O DEBATE E A PIPOCA!

Para se inscrever:
Ligue: (73) 3239-6219 (O) / (73) 99917-1100 (Vivo) Envie e-mail: atendimento@taboa.org.br ou venha até a sede da Tabôa: Rua Osvaldo Ribeiro, 221, Serra Grande, Urucuia - BA

Um dos maiores desafios do ano foi comunicar-se com tantos públicos distintos, que exigem linguagens e meios de comunicação próprios, demandando da equipe um esforço para que todas as atividades chegassem aos públicos interessados. Criou-se canais de comunicação digitais, como o site e a página no Facebook.



Foi feito o mapeamento de pontos fixos para divulgação das atividades, além de investirmos articuladores comunitários que muitas vezes fizeram as divulgações pessoalmente. Também foi utilizado carro de som, envio de mensagens por celular e comunicação impressa quando adequado.

Group of social investors set up new community foundation in Brazil

SmartSimple's Grants Management System is an online solution that can streamline your process and enhance support for your grantees. Strategize, engage and improve social impact with SmartSimple's GMS360 - Grants management system.

Call 1.800.340.0041 or email phillip@smartsimple.com. In Brazil, have the only system being used by over 100,000 people across 150 countries to streamline and support your work, enhancing your foundation's ability to track and connect with everyone in your community.

alliance
For philanthropy and social investment worldwide

Special feature: Beyond accountability, feedback as transformation.

Material da Tabôa na revista britânica, Alliance

INFORMAÇÕES FINANCEIRAS

Investimentos e Despesas

Eixo Crédito	
Custos diretos	R\$ 133.705
Custos indiretos	R\$ 71.987
Total eixo crédito	R\$ 205.691
Apoio a projetos não reembolsáveis	
Custos diretos	R\$ 110.696
Custos indiretos	R\$ 87.178
Total custo de apoio a projetos não reembolsáveis	R\$ 197.875
Formações	
Custos diretos	R\$ 32.670
Custos indiretos	R\$ 75.720
Total custo de formações	R\$ 108.390
Assessoria	
Custo diretos	R\$ 1.600
Custos indiretos	R\$ 48.353
Total custo de assessoria	R\$ 49.953
Administração	
Pessoal	R\$ 44.474
Despesas gerais	R\$ 32.694
Desenvolvimento de equipe	R\$ 15.150
Serviços de terceiros	R\$ 112.530
Comunicação	R\$ 7.773
Transporte	R\$ 10.360
Taxas e tributos	R\$ 1.807
Compra de imobilizado	R\$ 54.050
Total despesas de administração	R\$ 278.838
Total geral	R\$ 840.748

* Foram aprovados 150 mil reais de doação na Chamada de Projetos de 2015. Parte desses recursos foram repassados no 2o semestre de 2015, e o restante será repassado no primeiro semestre de 2016 conforme cronograma dos projetos apoiados.

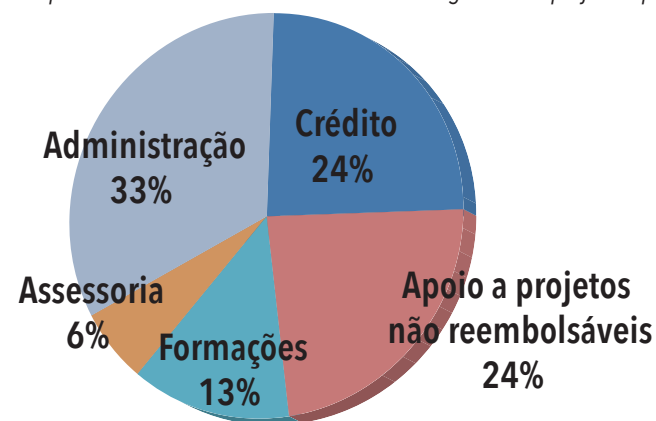

CARTA DA EQUIPE EXECUTIVA

2015 é sem dúvida um ano que lembraremos com carinho especial: o primeiro ano de funcionamento da Tabôa! Imaginamos, pensamos, criamos, implementamos programas, processos e modelos, num constante exercício de avaliação e aprimoramento. Ao concluir essa etapa inicial, percebemos que já temos uma linda história para contar.

Para 2016, nossas principais estratégias são fortalecer associações e lideranças, para que possam ser protagonistas das mudanças para a sustentabilidade e fortalecer as vocações econômicas, de Serra Grande e entorno, voltadas para um modelo de desenvolvimento que respeite o ambiente local.

Temos também o objetivo de trabalhar para gerar impactos socioambientais positivos, lançando um novo programa que apoie ações de associações para benefícios públicos e na promoção de diálogos e vivências sobre temas de interesse comunitário.

Será ainda um ano de seguir com o fortalecimento institucional da Tabôa e aprimoramento de tudo que já foi implementado, com avaliações e revisões constantes de nossas metodologias e processos. Planejamos levar as ações da Tabôa para as regiões de Serra Grande e entorno do Parque Estadual da Serra do Conduru que ainda não foram alcançadas e continuar o fortalecimento da região por meio do encontro de atores sociais, do acesso a conhecimentos e recursos financeiros, para que pessoas, negócios e organizações comunitárias expressem, de forma sustentável, todo seu potencial.

Agradecemos mais uma vez a todos que fizeram de 2015 um ano tão especial e contamos com sua ajuda para seguir nossa missão e continuar regando essa semente para que se desenvolva e cresça como uma árvore frondosa.

A Tabôa Fortalecimento Comunitário acredita que juntos podemos realizar sonhos e transformar nossa realidade!

Equipe Tabôa



EQUIPE

José Adolfo de Almeida Neto - Presidente
Marcel Santos Silva - Vice-presidente

Equipe Executiva

Larissa Boing - Gerente de Empreendedorismo e Administrativo / Financeiro
Robson Bitencourt - Assistente de Desenvolvimento
Tiago Leite - Assistente de Administrativo / Financeiro

Consultorias:

Roberto Vilela - Consultor de Implementação
Raquel Davi - Consultora em Comunicação

Associados e Conselheiros:

Alexandre Curvelo de Almeida Prado
Anna Carolina V. Vicente
Antônio Augusto Cabral Paraíso Martins
Bárbara de Carvalho Vasconcelos
Branca Maria Vianna Moreira Salles
Cândido Azeredo
Franceska Leopoldino Araújo
Gisela Sales Cordeiro
Jardel Felix Del Rei Galo
José Adolfo de Almeida Neto
Marcel dos Santos Silva
Marcos Roberto Penna Nascimento
Ricardo Dórea Gomes da Costa
Ricardo Teles de Oliveira
Rui Barbosa da Rocha

INFORMAÇÕES GERAIS

Associação Tabôa Fortalecimento Comunitário
CPNJ: 21.498.105/000192
Rua Osvaldo Ribeiro, 221, Serra Grande, Uruçuca, Bahia, CEP 45680-000
atendimento@taboa.org.br
Fone: 73 9 9977-2698
www.taboa.org.br

Financiadores:



Projeto gráfico: Letícia Santos

